

(人 事)

끝으로 慎鏞銀 地籍課長입니다.

(人 事)

이상으로 간부공무원 소개를 마치고 業務報告를 드리도록 하겠습니다.

그러면 지금부터 社會産業局 業務中 環境保護課, 清掃行政課, 地域經濟課 소관 업무는 제가 報告를 드리겠습니다.

社會産業局에는 6個課가 있습니다만 都市産業委員會 所管 3個課, 總務社會委員會 3個課로 나누어져 있음을 참고로 말씀드립니다.

都市産業委員會 所管인 環境保護課 및 清掃行政課, 地域經濟課 業務에 대하여 報告를 드리겠습니다.

그러면 지금부터 社會産業局의 主要業務에 대해서 報告를 드리겠습니다.

委員님들에게 配付해 드린 유인물을 봐주시기 바랍니다.

(報 告)

目 次

- 基本現況
- '96 主要業務推進狀況
 - 環境保護課 所管
 - 清掃行政課 所管
 - 地域經濟課 所管
- '97 主要業務計劃
 - 環境保護課 所管
 - 清掃行政課 所管
 - 地域經濟課 所管

(다음페이지에 계속)

基本現況

1. 機構 및 人力

○ 機構 : 6 課 16 係

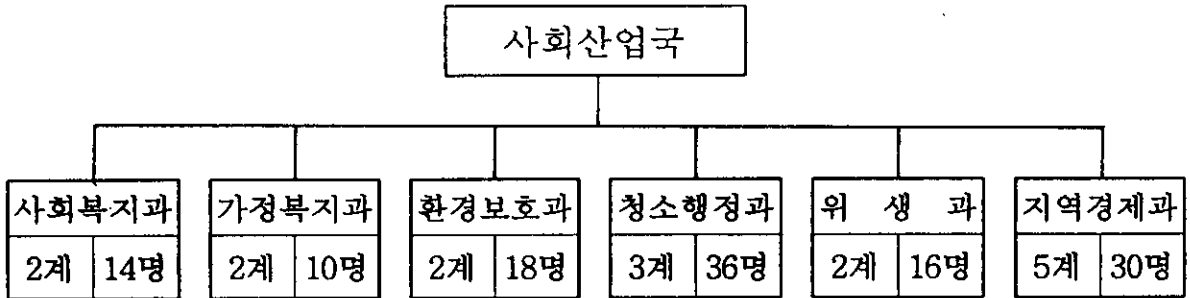

○ 人力 : 정원 127명 → 현원 124명 (△3)

구분	계	4급	5급	6급	7급	8급	9급	기능	별 정				
									소계	5급	6급	7급	8급
정원	127	1	6	16	23	25	7	41	8		1	2	5
현원	124	1	5	18	27	17	9	38	9	1	1	2	5

2. 豫算 : 25,874백만원

(단위:백만원)

구분	계	일반회계	특별회계		
			소계	의료보호기금	소득지원 및 생활안정기금
계	25,874	21,450	4,424	3,876	548
총무사회 위원회의 소관	소계	14,987	10,563	4,424	548
	사회복지과	10,475	6,051	4,424	548
	가정복지과	4,435	4,435		
	위생과	77	77		
도시산업 위원회의 소관	소계	10,887	10,887		
	환경보호과	257	257		
	청소행정과	9,562	9,562		
	지역경제과	1,068	1,068		

3. 一般現況

- 환경오염배출시설 ————— 737개업체 1,068개소
 - 낙동강 환경관리청 관리 : 291개업체 422개소 (대기 224, 수질 198)
 - 사하구 관리 : 446개소 (대기 275, 수질 305, 소음 66)
- 먹는물 관리 ————— 25개소 (약수터 16, 공동정호 9)
- 오수 및 분뇨정화(조) 시설 ————— 9,136개소
 - 오수 정화 시설 : 556개소 • 정화조 : 18,580개소
- 폐기물배출 ————— 년 120,781톤 (1일 354톤)
 - 쓰레기 80,631톤 재활용품 40,150톤
- 청소 인력·장비 ————— 인력 488명, 차량 67대
 - 인 력 : 구 311명, 대행업체 177명
 - 장비 (청소차량) : 구 26대, 대행업체 41대
- 쓰레기 소각장 시설 ————— 237개소
 - 시 1, 구 3, 동 9, 학교 7, 기업체 등 기타 217
- 기 업 체 ————— 1,257개업체 (종업원 53,339명)
 - 신평·장림공단 132, 협업단지 386, 기타지역 739
- 연료공급 업체 ————— 538개소 (석유 82, 가스 427, 연탄 29)
- 수 산 업 ————— 어가 2,179가구, 어선 1,221척
- 임 야 ————— 1,466ha (국·공유지 83, 사유지 1,383)
- 공원 및 유원지 ————— 37개지역 1,847,218㎡
 - 도시자연, 근린, 체육, 어린이공원 : 34개지역 913,164㎡
 - 유원지 : 3개지역(물운대, 에덴공원, 두송반도 거북섬) 934,054㎡

'96 主要業務推進狀況

環境保護課 所管

1. 環境汚染 排出 事業場 指導・團束

○ 지도・단속 실적

(단위 : 건)

구분	점검 업소수	위반 업소수	행정처분내역					고발 : 순수/병과	비 고
			계	조업 정지	사용 금지	개선 명령	경고		
계	1,067	73	60	4	12	22	22	13 / 27	• 배출부과금부과 21건 33,991천원
대기	519	36	24	3	9	4	8	12 / 17	
수질	477	35	34	1	3	16	14	1 / 10	• 과태료부과
소·진	71	2	2	-	-	2	-	-	10건 4,200천원

2. 環境改善 負擔金 賦課・徵收

가. 賦課・徵收 実績

(단위 : 건, 천원)

구 분	부과 (건수/금액)	징수 (건수/금액)	체납 (건수/금액)	징 수 율
계	19,105 / 571,982	15,592 / 485,521	3,513 / 86,461	85%
시 설 물	1,866 / 175,903	1,687 / 161,839	1,179 / 14,064	92%
자 동 차	17,239 / 396,079	13,905 / 323,682	3,334 / 72,397	82%

나. 未納者에 대한 措置 ▷ 징수율 제고

- 1 차 : 담당자 지정, 납부에 대한 홍보 강화
- 2 차 : 재산압류 예고문 통보후 재산압류 및 압류내용 통보

3. 보덕포 環境淨化 活動 展開

가. 現 況

- 자연녹지 지역내 거주 주민 114세대 334명, 전용공업 지역내 공장 26개업체
- 주민 일부(5세대) 가축(개, 돼지등) 사육 ▷ 간이침전조 설치

나. 推進實績

- 배출업소 지도점검 실시 ▷ 5개업체 적발
 - 위반내용 : 무허가 2, 자가측정미이행 1, 오염도검사(악취) 부적합 1, 오염물질누출 1
 - 조치내용 : 고발 3, 개선명령 1, 경고 1
- 환경정비 및 하천수등 수질검사 실시(의뢰)
 - 동원인력 및 장비 : 인력 167명, 차량 1대(1톤), 중장비 2대
 - 주 요 활 동 내 용 : 폐기물 수거, 적치물 정비, 하수관로 정비등
 - 검 사 의 료 : 7건 (하천수1, 지하수 2, 약수터 3, 공동우물 1)
- 방역소독 실시(분무 연막소독) ▷ 33회 (월평균 4.1회)
 - 대상지역 : 하천 및 하수구 주변, 가축사육장, 마을주변
- 마을주변 통합반상회 실시 (주민건강 등 토론) ▷ 주민 50명, 공무원 5명
- 환경정비 및 방지시설 설치 유도를 위한 업주간담회 개최 ▷ 인근기업주 18명 참석
- 수질검사 부적합 공동우물 폐쇄 (1개소) ▷ 공동수도 설치 (Φ 40mm, L=130m)

4. 共同便所 管理 (재래식 ▷ 수세식)

- 대 상 : 4개소 (괴정4동 1105-31 외 3개소)
- 기 간 : '96. 6. 21 ~ '96. 9. 24 (개축비용 : 108,629천원)
- 효 과 : 저소득 지역 주거환경 개선, 주민편의 제공

5. 工團內 홍터천의 原因不明 붉은늪물 流出 實態

가. 一般現況

- 홍터천 ▷ 하천법에 의한 하천이 아님
 - 연장 : 약 400 m • 폭 : 약 30 m
- 홍터천 주변 입주업체 : 164개소 (기계 134, 자동차부품 30)

나. 汚染現況

- 실 태 : 간헐적으로 하천 상층 부분이 흙갈색으로 오염
- 원인추정
 - 인근 업체의 폐유(절삭유등) 및 산세척수 늪물등 무단 배출 ▷ 취약시간 및 우수시
 - 우수 이송관 노후, 일부구간 지반침하 등으로 인접 우수관에 유출
 - 기타 일부업체의 우수·분뇨정화조 배출관의 우수관 오접 연결등

다. 問 題 點

- 동지역은 법정공단 지역중 협업화 단지로 낙동강 환경관리청에서 관리
- 환경관련 오염원인 조사등 배출업소 직접 점검 불가
- 지도점검 불법배출 목격등 긴급 현장조치 필요시 관할기관에 통보후 지도점검 가능 ▷ 취약시간대 위반사항 발견시 통보 곤란

라. 對 策 ▷ 지역환경 관리차원

- 공익근무요원 활용 하천 순찰활동 강화 ▷ 하천 및 우수관로 맨홀 확인
 - 육안 감시장비 구입 (임호프콘,설치대) ▷ '97 예산요구 700천원
- 검찰주관 합동점검시 동지역 배출업소 중점적 단속

清掃行政課 所管

1. 쓰레기 門前收去制 全面施行

가. 概 要

- 시행시기 : '96. 7. 1부터 (16개동 66,472세대)
- 인력장비 배치규모
 - 인 력 : 310명 (문전수거원 172, 운전원 49, 상차원 89)
 - 장 비 : 227대 (청소차 58, 손수레 169)
- 소요예산 : 1,860백만원 (인건비 879, 장비구입 147, 민간 위탁금등 834)

나. 制度補完

- 쓰레기 수거시간 단축조정 : 조기수거를 통한 차량소통 불편해소
 - 시행초기 04:00~09:00 ▷ 현재 02:00~07:00로 조정
- 쓰레기 중간집하장 축소 조정 : 510개소 ▷ 370개소 (140개소 축소)
- 쓰레기 집하장 관리 강화 : 상차후 청소 및 악취 제거제 살포
- 가로변 쓰레기 적환장 철거 : 29개소 (악취 및 소통 방해요인)

다. 主要成果

- 새벽시간 청소차 대기 및 상차등 주민불편 해소
- 조기 출근자등 생활편의 도모
- 사수거자 취업조치로 생계보장 및 가계안정 ▷ 98명 채용 (구 52, 대행 46)
- 가계 이중 부담 해소로 경제적 실익 증대
- 도로변 비치 리어카등 정비로 도시미관 저해요인 제거

2. 쓰레기 從量制 推進

가. 쓰레기 봉투 適期供給

- 판매소 확충 : 1,091개소 ('96년도 49개소 확대지정)
- 봉투 공급 : 9,033천매 2,543백만원 (제작매수 10,124천매)

나. 쓰레기 減量率 提高 ▷ '95. 9월 대비 6.7% 감소 (월평균 △528톤)

- 음식물쓰레기 퇴비화 : 1,878톤 (김해농장등 보급)
- 재활용품 분리수집 : 32,310톤 ('95대비 4%증가)
- 대형 폐기물 분리수집 : 3,821건 74백만원 ('95대비 2,659건 48백만원 증가)

3. 都市 環境 美化

가. 不潔地 整備

- 기동청소 실시 : 727회 연 3,218명 (해수욕장, 공단지역 취약지등)
- 공원, 유원지등 다중집합소 쓰레기통 정비
 - 물운대유원지 : 소형쓰레기통 전량철거 (공원입구 분리수거함 설치)
 - 을숙도 광장 : 2.5톤 대형쓰레기통 2개소 고정배치

나. 쓰레기 無斷投棄 防止

- 단속반 운영 : 17개반 52명 (공휴일, 야간등 취약시간대 활동)
- 과태료 부과 : 548건 32,725천원 (신고포상금 지급 : 9,990천원)

다. 環境美化員 管理體系 改善

- 가로청소원의 동배치 : 구·동 동시 감독체제로 전환
 - 가로청소 및 이면도로 기동청소 투입등 인력적극 활용

地域經濟課 所管

1. 中小企業 重要支援 推進

중소기업체 현황 ▷ 1,245개업체 (45,436명)

○기계 : 496 (8,461명)	○염색 : 254 (3,200명)	○피혁 : 48 (1,647명)
○도금 : 52 (1,070명)	○신발 : 25 (4,334명)	○수산 : 51 (1,279명)
○기타 : 519 (25,445명)		

가. 中小企業 製品 販路開拓 및 投資支援

- 중소기업 TV백화점 참여유도 : 7개업체
- 중소기업 제품 우선구매 및 단체 수의계약 : 120백만원
- 우수기업 및 우수제품 소개 : 사하구 소식지 게재 (2회)

나. 中小企業 運轉資金 支援

- 대 상 : 공장등록된 중소 제조업체
- 조 건 : 금리 11.5%(시 지원 3%), 2년 거치후 일시상환
- 용자확정
 - 상 반 기 : 175개업체 19,925백만원(업체당 한도액 2억)
 - 하 반 기 : 69개업체 8,330백만원(업체당 한도액 2억)

2. 綠地・山林分野 事業 ▷ 20건 934백만원

가. 山林分野

- 감천동 임도사업의 7건 : 202백만원

나. 綠地分野

- 아시아 대로 가로수 수종 갱신공사의 4건 : 456백만원

다. 公園・遊園地 管理

- 물운대 유원지 진입로 범면 정비공사의 6건 : 276백만원

'97 主要業務計劃

環境保護課 所管

1. 環境 基礎資料 電算化 構築 活用 ▷ 초고속 통신망 구축

- 각종 환경 기초자료 전산화 ▷ 환경오염 방지대책 수립의 기초자료로 활용
- 중앙 지방간 초고속 통신망 연결 ▷ 오염사고 발생시 오염원 통합적 관리

가. 事業概要

- 설치기간 : '97. 3월 ~ 4월
- 설치내용 : 전산통신망(다중 접속장치외 4개)
- 설치비용 : 1,396 천원

나. 推進計劃

- 환경 기초자료 전산 프로그램 개발(환경부) : '96. 9월 ~ '97. 3월
- 환경부 및 내무부간 통신망연결 : '97. 2월
- 지방자치단체별 환경관련 다중 접속망 구축 : '97. 3월 ~ 4월

다. 期待效果

- 기초자료 전산처리로 업무능률 향상
- 지도점검의 효율성 제고 및 오염 사고시 신속한 대처
- 환경 통계자료 정확성 및 통일성 기여
 - 차후 오염 예보제 및 환경오염 방지대책을 위한 자료로 활용

2. 汚染物質 多量 排出 事業場 획기적인 環境改善

- 신설·강화되는 배출허용기준 준수 ▷ 환경정책 목적 달성
- 지역환경질(대기·하천) 개선 ▷ 쾌적한 구민 생활환경 조성

가. 對 象 ▷ 52개소

- 고체연료 사용량이 1,000톤 이상인 사업장 : 18개소
- 특정 유해물질 배출 사업장(대기) : 10개소
- 1일 폐수 배출량이 200m³ 이상인 사업장 : 24개소

나. 推進計劃

- 개선 실적의 지속적인 점검 ▷ 오염물질 다량 배출 사업장
 - 매 분기별 개선실적 제출토록 공문 발송
 - 매 반기별 이행여부 확인 및 개선 독려
 - 최선 처리방법등 수시 안내
- 사업장별 방지시설 개선계획 총괄표 비치 관리 ▷ “카드”화
 - 1~3종 사업장은 분기별로 오염도 검사의회 실시

다. 期待效果

- 대기·수질 오염물질 배출 저감 ▷ 획기적인 환경개선
- 사업주의 환경에 대한 관심제고
- 배출 허용기준 적용에 따른 사업주의 경제적 불이익 배제

3. 公衆化粧室 管理改善 및 便益增進

- 公衆 화장실 管理 개선 ▷ 이용객의 편의 제공
- 최선의 상태로 관리유지 ▷ 쾌적한 생활환경 조성

가. 現 況

- 대 상 : 68개소 (주유소 34 , 시장 18, 유원지등 16)
- 관 리 : 기능별 시설점검 ▷ 년 2회

나. 問 題 點

- 시설소유자의 관심도 부족 ▷ 불결, 악취등으로 이용 불편

다. 推 進 方 向

- 점검강화 : 현행 년 2회 ▷ 년 4회 (구·동 합동점검 실시)
 - 시설보수, 도색, 청소, 소독, 편의용품 비치여부 등
- 관리 대상내 편의시설 보강 (공문발송등)
 - 안내 표지판 설치, 쉼터 공간마련, 화단정비 등

라. 期 待 效 果

- 각종 국제행사 대비 이용객의 편의제공 및 쾌적한 주변 환경개선
- 주민에게 건전한 쉼터 마련
- 시설 소유주의 관리의식 제고

清掃行政課 所管

1. 쓰레기 問題 積極解決

가. 쓰레기 門前收去制의 發展的 推進

○ 가로 및 이면도로 관리강화

- 가로변 청소 : 수시 순찰로 초벌이후 산재 쓰레기 적기수거
- 이면도로 정기 청소의 날 지정운영 : 매주 2회 (화, 토요일)
- 지하도, 육교, 가로 휴지통 청소의 날 운영 : 매월 1일, 15일

○ 문제점 조기보완

- 쓰레기 배출요령 혼선방지 : 주민홍보 및 호별 방문지도 강화
- 쓰레기 중간 집하장 관리개선 : 부적정 집하장 이전 및 약제살포 강화
- 음식점 쓰레기 매일 수거제화 : 1개동 시범 실시후 확대시행
- 공장내 생활 쓰레기 수거체계 확립 : 대행사 계약 체결등 유도

나. 쓰레기 處理體系 確立

○ 쓰레기 불법처리 단속강화

- 사업장 폐기물 배출업소 관리강화 : 년 1회이상 현장확인 확행
- 소각로 설치 및 건설 폐기물 배출업소 : 사후관리 지속점검 이행

○ 무단투기 단속강화

- 취약지 정비 및 담당자 지정 : 74개소 74명
- 취약지 일일순찰 정례화 : 구·동 순찰반 17개반 38명
- 명예감시원 활성화 : 160명 (동별 10명)
 - 대상자 정비 및 교육 정례화 : 부적격자 교체 및 분기1회 교육

2. 쓰레기 從量制 強力推進

가. 從量制 推進基盤 持續補強

- 종량제 봉투 판매소 정비 : 표지판 정비, 판매소 확충
- 봉투제작 및 동 관리실태 점검 : 수시점검 실시 유출소지 차단

나. 從量制봉투 販賣體系 改善

- 현 행 : 제작업체 → 동 → 판매소 → 주민
- 개 선 : 제작업체 → 동 → 새마을금고 → 판매소 → 주민
- 조치계획 : 폐기물 수수료등에 관한 조례개정 및 위탁계약
- 기대효과 : 동업무 부담경감, 인력절감, 판매소 민원해소

다. 從量制봉투 商業廣告 誘致

- 게재방법 : 봉투 단면 20~30%이내, 봉투 뒷면 또는 하단에 게재
- 광고주 확보 : 백화점, 음식점, 학원, 가전·가구 대리점 및 금융기관 등
- 조치계획 : 폐기물 수수료등에 관한 조례개정 및 광고 수탁계약
- 기대효과 : 동업무 부담경감, 인력절감, 판매소 민원해소

라. 大型 廢棄物 處理方式 改善

- 수거방법 개선 : 구 직접수거 ▷ 위탁수거
 - 재활용 가능 대형 폐기물 : 민간 재활용 업소 위탁처리
 - 재활용 불가능 대형 폐기물 : 대행업체 위탁처리
- 수집·운반처리 수수료 징수대상 품목 세분화
 - 현 행 : 냉장고외 13개품목 (명시되지 않은 품목 많음)
 - 변 경 : 냉장고외 60개품목 (가능한 한 최대 명시)

3. 쓰레기 減量 및 再活用 促進

〈 '96년 월평균 258톤 ⇒ 232톤 (1일 26톤, 10% 감량) 〉

가. 多量排出 쓰레기의 減量強化

- 다량 배출처(161개소) 관리강화 : 부적정 폐기물 유입 완전차단
- 신축 아파트, 백화점등의 쓰레기 다량배출 관행 개선
 - 재활용품 혼합배출 및 젖은쓰레기 수거 거부
 - 발효기 및 소각로등 자체처리 시설 설치 유도

나. 쓰레기減量 弘報教室 運營

- 추진방향 : 이론교육과 시설현장 교육 연계 실시 주민의식 전환
- 시행시기 : 매월 2회(연 24회) 14:00~16:00
- 참석대상 : 부녀회원, 국민운동 단체원, 청년회원, 학생, 주민등
- 참여인원 : 1회 40명 ▷ 연간 960명
- 시행방법 : 홍보 및 교육후 현장 견학 실시
 - 홍보내용 : 쓰레기 감량요령 이론교육 및 비디오 상영
 - 현장견학 : 다대소각장, 구 선별장, 생곡매립장 등
- 기대효과 : 쓰레기감량의식 제고를 통한 주민 자율참여 유도

다. 非經濟性 再活用品 圓滑한 處理基盤 造成

- 압축 처리장 설치운영
 - 규 모 : 25평, 1일 2톤~10톤 처리 (선별장 부지내 설치)
 - 사업효과 : PET, 캔류 100% 압축처리 가능
- 매각처 추가확보 : 현행 품목별 1개업체(계약) ▷ 복수업체 선정

라. 再活用 센타 運營擴大 ▷ 大型 廢棄物 處理機能 追加

- 규 모 : 100평 정도 (1일 50점이상 수리수선 능력)
- 추진방법 : 비예산, 민간단체 시설·인력활용 위탁운영

마. 飲食 쓰레기 再活用 擴大 ▷ 1일 30톤(총 발생량의 10%) 감량효과

- 제1단계('97 상반기) : 268개 아파트 49,729세대 (아파트 100%)
 - 현재 월 210톤 ▷ 900톤 수거 (월 690톤 증가)
- 제2단계('97 하반기) : 일반 음식점(2,611업소) 및 단독주택(1개동)
- 자체 처리시설 설치권장 : 집단 급식소 및 대형 음식점
 - 설치 의무업소 1개소, 권장 대상업소 17개소

바. 市場地域 및 Hits 집 群落地域 飲食 쓰레기 分離收去 推進

- 추진방향 : 다량배출 음식쓰레기 분리배출 의무화, 감량 및 자원화
- 대상지역 : 18개소(시장지역 10개소, Hits 집 군락지역 8개소)
 - 시장지역 : 괴정시장등 상설시장 9개소, 5일장 1개소
 - Hits 집 군락지역 : 다대, 감천, 하단지역등 8개소
- 시행시기 : '97년 1월 중(사전 대상지역과 협의)
- 수거방법 : 해당 지역별 대행업체와 위탁계약 수집운반
- 수거물량 처리 : 동아 단백질자원 공급 ▷ 비료제조등 활용
- 수거 처리체계(매일)

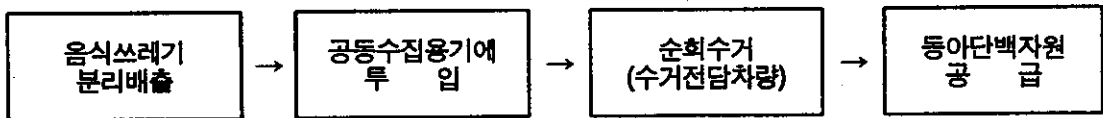

- 조치사항 : 음식쓰레기 중간수집용기 배부 및 수집 운반업체 계약안내
- 기대효과 : 쓰레기 감량 및 오수 누출관련 악취발생 근절

地域經濟課 所管

1. 綠地分野 管理

가. 山地造林 및 病害蟲 管理

- 산지조림 : 다대동 흥티마을 뒷편 무입목지 2ha ▷ 4,000본
- 조림지 관리 : 다대동 흥티마을 조림지의 2개소 ▷ 10ha
- 오리목 충 및 흰불나방 방제 : 한샘 약수터의 3개소 ▷ 60ha

나. 山火 警防 對策

- 대책본부 설치 운영 : '96. 11. 1 ~ '97. 5. 31 (7개월간)
- 방화선 설치 : 16개소 ▷ 폭 10m, 연장 53km
- 저수조 설치 : 송학산의 2개소 ▷ 규모 6톤, 6대
- 입산 통제구역 지정 : 1,137ha(전 임야의 77%)
- 산림 감시요원 배치 : 134명
 - 공익근무요원 65명, 유급 산불감시원 69명

다. 綠地 · 山林分野 投資事業 ▷ 12건 176백만원

- 산림분야
 - 다대 · 흥티마을 뒤 산지 조림의 5건 : 120백만원
- 녹지분야
 - 감천동 삼각 화단의 2개소 화단조성의 2건 : 12백만원
- 공원 · 유원지 분야
 - 물운대 위험지 정비공사의 2건 : 44백만원

2. 江邊路邊 유채꽃길 造成

- 낙동로 시설 녹지내의 여유공간 활용 ▷ 유채꽃길 조성
- 구민의 볼거리 제공 및 애향심 고취

가. 事業概要

- 위 치 : 도시가스 입구 ~ 홍터 1교
- 연 장 : 1.7km
- 면 적 : 34,000m²
- 식재된 수종 분수
 - 수 종 ▷ 느티나무외 6종 1,260본
 - 야생초화 ▷ 비비추외 5종 3,036본

나. 推進計劃

- 규 모 : 연장 1.7km, 폭 8m
- 면 적 : 13,600 m² (4,114평)
- 파종작목 : 3,772천원
- 관상시기 : '97. 4 ~ 5월경

다. 期待效果

- 서부산권 중심인 관광사하의 멋진 볼거리 제공
- 구민의 애향심 고취 및 건전한 가족쉼터 제공
- 각급학교의 자연학습장으로 활용
- 시설 녹지대 관리예산 절감 (제초불요)

3. 沒雲臺 一圓 開發事業

- 수려한 자연경관과 조화를 이룬 문화관광 공간의 확보
- 급증하는 서부산권 문화관광 수요의 충족 ▷ 세계화 대비
- 부산시 해양관광 체계에 의한 관광지간 분담 기능강화

가. 遊園地 現況

- 위 치 : 사하구 다대동 산144번지 일원
- 면 적 : 506,184m² (153,121평) ▷ 사유지
- 지 정 : 건설부고시 제431호 (1967. 6. 17)

나. 開發方向

- 생태계 보전을 우선한 환경 친화적 유원지 조성
- 부산시 해양 관광상의 축 형성

다. 推進狀況

- 기본계획 수립 용역 시행 : '95. 7. 4 ~ '96. 10. 31 (준공)
- 개발방향에 따른 설문조사 및 현장조사 분석 : '95. 11. 8
 - 물운대의 올바른 개발방향
- 사하구 도시계획위원회 자문 : '96. 9. 20

라. 今後計劃

- 시 도시공원위원회 상정 : '96. 11월
- 도시계획 시설결정 및 지적승인 신청 : '96. 12 ~ '97. 1월